

# ACCIÓN

Revista informativa del Gobierno Nacional | 24 - 29 de enero de 2022 | AÑO 2 #70 | República de Panamá



REPÚBLICA DE PANAMÁ  
— GOBIERNO NACIONAL —



IFARHU



## GRADUANDOS SOBRESALIENTES ESTUDIARÁN EN EL EXTRANJERO



FITCH RATINGS REAFIRMA GRADO DE  
INVERSIÓN DE PANAMÁ

APRUEBAN USO DE ANTIVIRAL PAXLOVID  
EN PACIENTES CRÓNICOS

# EXCELENCIA EDUCATIVA

Amigos, todos:

La importancia que nuestro gobierno reconoce en la educación como clave para la realización individual y el avance integral de la sociedad queda demostrada, una vez más, con la política seguida en materia de otorgamiento de becas a estudiantes sobresalientes para cursar estudios en el exterior.

Esta vez, 42 jóvenes graduados con el mayor y el segundo índice académico en escuelas oficiales y particulares del país en 2021 obtuvieron el reconocimiento del Estado a su desempeño estudiantil, asegurándoles económicamente la oportunidad de hacer estudios superiores en universidades de Brasil, Canadá, Costa Rica, España, Estados Unidos y Cuba.

Ciencias Químicas, Ingeniería Eléctrica, Ciencias Biológicas, Economía, Ingeniería de la Ciencia e Informática, al igual que Veterinaria, Hidrocarburos, Biomédica, Arte, Producción de Alimentos y Ciencias Ambientales, son algunas de las carreras seleccionadas por los beneficiarios que acudieron a la convocatoria del IFARHU, que en su tercera versión tuvo acogida entre 350 participantes.

Los objetivos de este programa son claros. Por una parte, promover una sana competitividad entre nuestros jóvenes que, de esta manera, ven estimulado su talento, a la vez que encaminamos la educación de las nuevas generaciones hacia estándares de excelencia.

Más razones que explican por qué la educación es la Estrella de nuestro gobierno.

*Saludos,*

**Laurentino Cortizo Cohen**

*Presidente de la República de Panamá*



# CONTENIDO

14



**CORREDOR DEL CARIBE EN COLÓN**

16



**LEVANTAN INTERVENCIÓN EN COOPERATIVA DE ALANJE**

21



**EXPORTACIONES DE PAPAYA REGISTRAN AUMENTO**

28



**'ESTUDIAR SIN HAMBRE' FORTALECE RENDIMIENTO Y DESEMPEÑO ACADÉMICO**

31



**MÁS TURISTAS PODRÁN VISITAR VOLCÁN BARÚ**

44



**CURSOS DE VERANO 'CONÉCTATE CON LA ESTRELLA'**

51



**B/.22.5 MILLONES PARA REHABILITACIÓN DE COLECTORAS**

54



**1,828 PACIENTES ATENDIDOS EN HOSPITAL PANAMÁ SOLIDARIO**

55



**DESARROLLO DEL TALENTO HUMANO CIENTÍFICO**



MINISTERIO DE LA PRESIDENCIA  
DIRECCIÓN GENERAL DE COMUNICACIÓN (DGC)

**ACCIÓN**

Revista informativa del Gobierno Nacional  
Órgano informativo digital interinstitucional  
Teléfono (507) 527-9537



Fotografía de portada:

Ministerio de la Presidencia

# IPT CUENTA CON BÚFALOS PARA MEJORAMIENTO DE CRÍA



*El director del MIDA en Coclé, Juan de Dios Domínguez, hizo la entrega formal a la directora del plantel, Ana Rico.*



*Se estima que en Panamá hay entre 8 mil y 10 mil cabezas de ganado bufalino, desde su llegada a Panamá, en 1975, procedentes de las Antillas.*

Cumpliendo con una promesa del presidente de la República, Laurentino Cortizo Cohen, la directora del IPT de Coclesito, Ana Rico, recibió una búfala con su cría, en un acto simbólico que se realizó en esa comunidad del distrito especial Omar Torrijos Herrera, en la provincia de Colón. La bufalina forma parte de un hato de 26 animales que entregó en Coclesito el presidente Cortizo Cohen, en compañía del ministro de Desarrollo Agropecuario, Augusto Valderrama, el pasado 30 de julio de 2021, para mejorar el pie de cría de esta apartada y montañosa región, bastión histórico de la crianza del búfalo en Panamá. En esa entrega, el presidente Cortizo Cohen recibió de regalo una búfala en estado de gestación; sin embargo, el mandatario pidió que, tan pronto diera cría, fueran entregadas a los estudiantes del IPT de Coclesito, para apoyar sus programas agropecuarios. La donación la formalizó el director Regional del MIDA en Coclé, Juan de Dios Domínguez, en compañía del alcalde de Omar Torrijos Herrera, Eulalio Yángüez; la directora del plantel y el presidente de la Asociación de Padres de Familia del IPTC, Augusto Sánchez, entre otros.

**El centro educativo agropecuario tiene una matrícula de más de 900 estudiantes y el objetivo de esta primera entrega es mantener la tradición de este pueblo, que es “tierra de búfalos”.**

# BECAN A GRADUANDOS CON MAYOR ÍNDICE ACADÉMICO

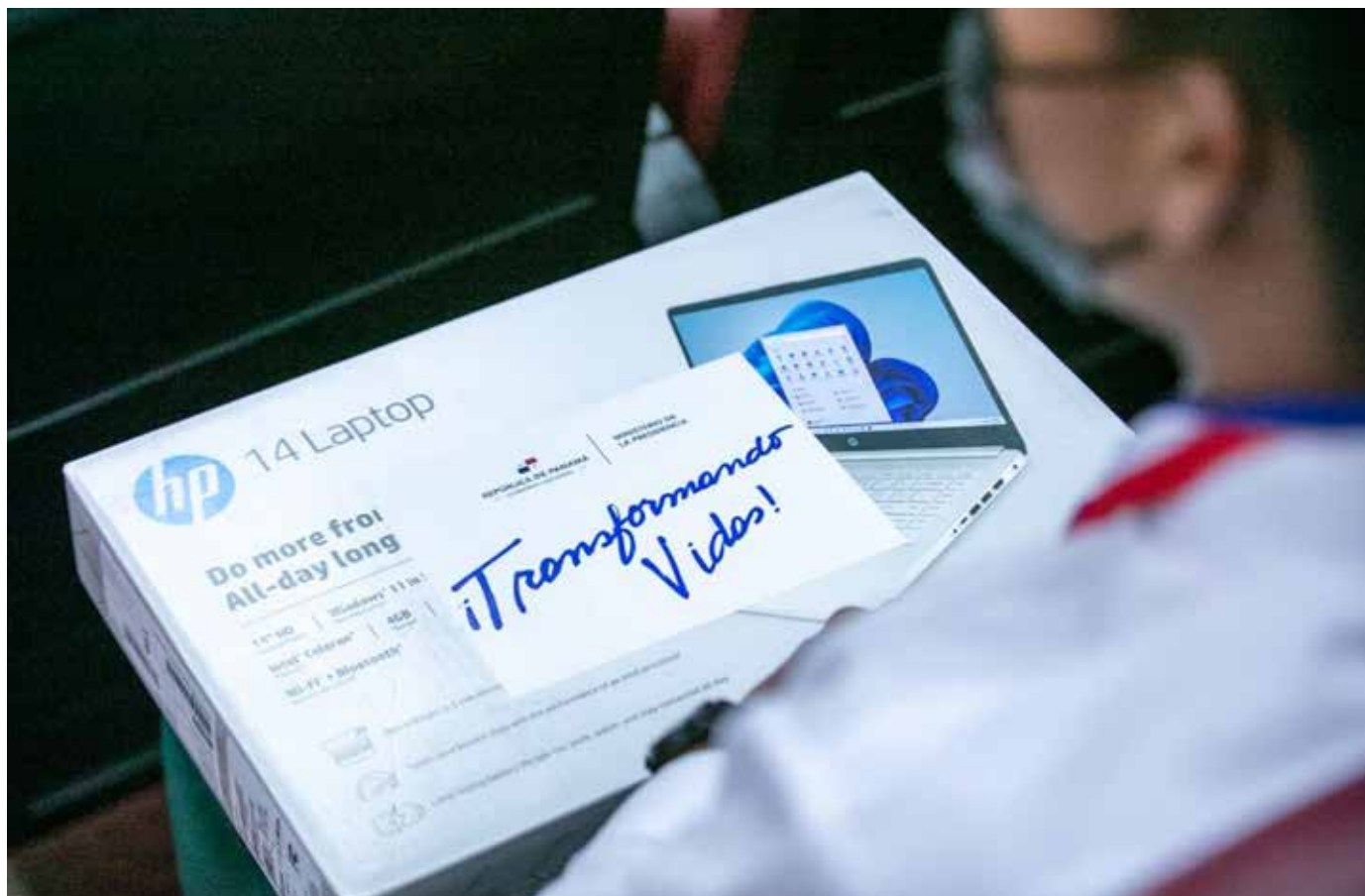

Los 42 estudiantes becados cursarán estudios universitarios en Brasil, Canadá, Costa Rica, España, Estados Unidos y Cuba.

Un grupo de 42 estudiantes graduados con el mayor índice académico de escuelas oficiales y particulares del país en 2021 fueron reconocidos en la mañana de este martes 25 de enero y becados por el Gobierno Nacional para cursar estudios universitarios en el extranjero. El presidente Laurentino Cortizo Cohen, quien lamentó no poder asistir al acto, debido a que su esposa dio positivo al Covid-19, envió un mensaje de felicitaciones a los estudiantes distinguidos. “Los felicito y exhorto a seguir estudiando, buscando un mejor futuro y dejando en alto el nombre de Panamá durante la extraordinaria

experiencia de cursar estudios superiores en el extranjero por medio de estas merecidas becas del Ifarhu”, indicó Cortizo Cohen en su mensaje. Por tercer año consecutivo, el Gobierno Nacional, a través del Instituto para la Formación y Aprovechamiento de Recursos Humanos (Ifarhu), reconoce el esfuerzo de los estudiantes sobresalientes de colegios oficiales y particulares del país que ocuparon el primer y segundo puesto de honor en la promoción 2021. Estos jóvenes participaron en la convocatoria de becas internacionales que abarca 14 áreas específicas para realizar estudios universitarios en Brasil, Canadá, Costa

Rica, España, Estados Unidos y Cuba. Bernardo Meneses, director general del Ifarhu, reconoció que la escogencia de los estudiantes becados fue difícil: “cada historia estuvo cargada de emociones y vivencias particulares que muestran el sacrificio y la entrega de los jóvenes panameños”.

**El mandatario felicitó a los jóvenes y los exhortó a seguir estudiando, a buscar un mejor futuro y dejar en alto el nombre de Panamá.**



*Con la compra de este antiviral a la farmacéutica Pfizer, las autoridades buscan reducir complicaciones y hospitalizaciones por Covid-19.*

## APRUEBAN USO DE ANTIVIRAL PAXLOVID EN PACIENTES CRÓNICOS

El Consejo de Gabinete, liderado por el presidente de la República, Laurentino Cortizo Cohen, realizado el martes 25 de enero, aprobó la compra del antiviral Paxlovid para combatir la Covid-19 y evitar complicaciones en pacientes con enfermedades crónicas. También se continuó con la rendición de cuentas por parte de directivos del Instituto de Medicina Legal y Ciencias Forenses, del Instituto Conmemorativo Gorgas de Estudios de la Salud y la Procuraduría General de la Nación, sobre adquisiciones realizadas mediante procedimiento especial de bienes, servicios u obras decretado en la Resolución de Gabinete 11 del 13 de marzo de 2020, que estableció el estado de emergencia nacional. A estas tres entidades se les asignó B/.9,147,787.00 y ejecutaron un total de B/.8,881,570.15.



Adicional, se aprobó la enajenación a título de donación entre el Ministerio de Economía y Finanzas (MEF), la Unidad Administrativa de Bienes Revertidos y el Tribunal Electoral para el proyecto de un parque electoral. El consejo de ministros, reunido de manera virtual, aprobó el proyecto de resolución de gabinete 19-22, que establece el procedimiento excepcional entre el Ministerio de Salud y Pfizer para la adquisición de 54 mil

**En esta sesión las entidades continuaron presentando su informe de rendición de cuentas sobre las compras realizadas durante el estado de emergencia nacional decretado por la pandemia.**

tratamientos contra la Covid-19 del medicamento Paxlovid por un monto de B/.13,500,000. El ministro de Salud, Luis Francisco Sucre, explicó que este medicamento es de primera línea para tratar a pacientes con factores de riesgo y evitar complicaciones y hospitalizaciones.

# SALUD SUSPENDE CARNAVALES 2022

El Ministerio de Salud, a través del Decreto Ejecutivo No. 6 del 27 de enero, ordenó la cancelación de los carnavales del año 2022 en todo el territorio nacional, por razón de la pandemia de la Covid-19. El decreto, que lleva la firma del presidente de la República, Laurentino Cortizo Cohen, y del ministro de Salud, Luis Francisco Sucre, señala en su artículo 2 que se prohíbe la realización de actividades multitudinarias entre el viernes 25 de febrero y el domingo 6 de marzo de 2022. Se especifica que las actividades prohibidas en este tiempo son: actividades

bailables, en espacios abiertos o cerrados, en jardines, cantinas, discotecas, toldos y similares; de igual manera, cantaderas, conciertos, presentaciones de artistas en tarima y animación en estructuras móviles de discotecas. También quedan prohibidos culecos o mojaderas, con o sin auto cisterna; desfiles, murgas, comparsas y tunas. El decreto añade la prohibición de galleras, hierras, corridas de toros, lazos y similares, así como reuniones multitudinarias en residencias, edificios, calles o barriadas, conocidas como "parking". El Ministerio de Salud,

en coordinación con los estamentos de Seguridad Pública y la Fuerza de Tarea Conjunta, velarán por el cumplimiento del decreto. La contravención de las disposiciones señaladas será sancionada por la autoridad competente.

**Del viernes 25 de febrero  
al domingo 6 de marzo  
se prohíbe la realización  
de actividades  
multitudinarias.**



*Se incluyen sanciones por el incumplimiento de las disposiciones establecidas en el Decreto No. 6 de 27 de enero de 2022.*

---

Viernes 28 de enero de 2022

---

6:00 p.m.

---

## BOLETÍN MINISTERIO DE SALUD

# 20 FALLECIDOS en este día.

**18 no contaban** con el esquema de vacunación completo.

**12** (de esos 18 fallecidos) **no tenían NINGUNA DOSIS** contra el COVID-19.

---

## ESTADÍSTICAS MINSA Y CSS

# 90%

de las personas fallecidas por COVID-19, desde el inicio de la Estrategia Continua de Vacunación el 20 de enero del 2021, **no contaban** con la vacunación o el esquema de vacunación completo.

---

**¡VACUNARSE ES NO BAJAR LA GUARDIA!**



## 27,200 PERSONAS CUBIERTAS CON GIRAS DE ASISTENCIA SOCIAL



*Se entregan herramientas de trabajo y artículos de primera necesidad a las familias.*



En 2021, la Dirección de Asistencia Social del Despacho de la Primera Dama benefició a un total de 27,297 personas a nivel nacional, producto de sus 43 giras a comunidades de pobreza multidimensional en las 10 provincias del país y las comarcas Ngäbe Buglé y Wargandí. Habitantes de las comunidades de Veladero, en Tolé, provincia de Chiriquí; Quebrada Ciprián, en Herrera; Guabal, Atré y Pajonal, en Penonomé, provincia de Coclé, y otras en todo el país, fueron beneficiados con herramientas agrícolas, máquinas de coser, camas, colchones y artículos de primera necesidad, así como otras ayudas para mejorar su calidad de vida. Además, se atendió hogares de ancianos y niños a nivel nacional, fundaciones y comedores infantiles de distintos sectores de las provincias de Panamá, Panamá Oeste y Colón. En estas giras de Asistencia Social, se realizan ferias interinstitucionales donde se brinda información a la población acerca de los diferentes servicios y productos que se ofrece.

**Se realizaron 43 giras a comunidades de pobreza multidimensional en las 10 provincias y las comarcas Ngäbe Buglé y Wargandí.**



Del 8 al 24 de febrero se realizarán diversas actividades.

## PARQUE OMAR LISTO PARA ‘VERANO FELIZ’

Quedan pocos cupos disponibles para del “Verano Feliz 2022” del Parque Recreativo y Cultural Omar, que se inicia el próximo 8 de febrero. La inscripción es gratuita en las oficinas administrativas del Parque, a un costado de la Casa Club. Estas actividades de verano forman parte del “Mundial de Las Estrellas”, organizado por el Instituto Panameño de Deportes (Pandeportes) en conjunto con el Despacho de la Primera Dama de la República. Los participantes podrán disfrutar del Verano Feliz 2022 en el Parque Omar, en horario de 3:00 a 4:45 p.m., hasta el 24 de febrero. Es

### REQUISITOS PARA INSCRIPCIÓN

- Certificado de buena salud vigente.**
- Tarjeta de vacunación contra el Covid-19.**
- Copia de cédula juvenil.**
- Copia de cédula del acudiente.**

importante que los asistentes traigan sus mascarillas para seguir manteniendo las medidas de bioseguridad y sus botellas de

**Se impartirán clases de baloncesto, voleibol, natación y ajedrez, dirigidas a niños, niñas y adolescentes de 5 a 13 años.**

agua para mantenerse hidratados. Para más información, pueden visitar las redes del Parque Omar, @parqueomarpma, en Twitter e Instagram.



REPÚBLICA DE PANAMÁ  
GOBIERNO NACIONAL

# FITCH RATINGS MEJORA PERSPECTIVA DEL PAÍS Y REAFIRMA EL GRADO DE INVERSIÓN DE PANAMÁ

Enero 2022:

**BBB-**  
con perspectiva estable.

1/28/22, 1:32 PM

Fitch Revises Panama's Outlook to Stable; Affirms IDRs at 'BBB-'

FitchRatings

## RATING ACTION COMMENTARY

### Fitch Revises Panama's Outlook to Stable; Affirms IDRs at 'BBB-'

Fri 28 Jan, 2022 - 1:29 PM ET

Fitch Ratings - New York - 28 Jan 2022: Fitch Ratings has affirmed Panama's Long-Term (LT) Foreign Currency (FC) Issuer Default Rating (IDR) at 'BBB-' and revised the Rating Outlook to Stable from Negative.

Fitch affirmed Panama's LT Local Currency (LC) IDR at 'BBB-', revising the Outlook to Stable from Negative and withdrawing the rating. The Short-Term LC IDR 'F3' rating was affirmed and subsequently withdrew the rating.

A full list of rating actions is at the end of this rating action commentary.

The ratings were withdrawn as Fitch's criteria states that for fully dollarized economies like Panama, Fitch would treat default on their dollarized debt as a default on the sovereign's FC IDR.

#### KEY RATING DRIVERS

The revision of Panama's Outlook to Stable reflects the ongoing improvement in the fiscal position and a better-than-expected economic recovery following the initial pandemic shock. Fitch's fiscal expectations have improved amid a stronger-than-expected 2021 outturn and economic recovery, and improved confidence in the authorities' capacity to

<https://www.fitchratings.com/research/sovereigns/fitch-revises-panama-outlook-to-stable-affirms-idrs-at-bbb-28-01-2022>

1/12



## FITCH RATINGS REAFIRMA GRADO DE INVERSIÓN DE PANAMÁ

Fitch Ratings reafirmó la calificación soberana de Panamá en BBB- y cambió la perspectiva del país de negativa a estable, porque la revisión refleja la mejora continua en la posición fiscal y una recuperación económica mejor de lo esperado luego del “shock” inicial de la pandemia. Aunado a esto, la calificadora resalta que sus expectativas fiscales del país han mejorado en medio de una recuperación económica más fuerte en el 2021, y una mayor confianza en la capacidad de las autoridades para reducir exitosamente el déficit fiscal a través de medidas basadas en la

mejora de los ingresos y la contención del gasto. Fitch espera que el Gobierno cumpla con el objetivo de déficit de la Ley de Responsabilidad Fiscal en el 2022. En cuanto al cierre del 2021, la calificadora estima un crecimiento del 15% del producto interno bruto (PIB) real, un aumento de su proyección inicial del 12%, y para el 2022 estima un crecimiento del 7%. Además, espera que Panamá alcance su nivel del PIB previo a la pandemia en el 2022, un año antes de lo anticipado. Por otro lado, Fitch anticipa que la relación deuda PIB disminuirá gradualmente en los

**La calificadora de riesgo mejora la perspectiva de crecimiento económico de negativo a estable.**

próximos años debido a la senda de consolidación fiscal. Fitch estima que la deuda del Gobierno Central al cierre del 2021 se ubicó en un 64.2% del PIB en comparación al 68.5% en 2020. La deuda del Gobierno general llegará al 57.7% del PIB, por debajo de la mediana de la categoría ‘BBB’ del 60.3%.

# 272 FAMILIAS OBTIENEN FONDO DE VIVIENDA

Cinco familias residentes en Panamá Este, de un total de 272 impactadas en todo el país en lo que va del año 2022, recibieron de forma simbólica el certificado del programa Fondo Solidario de Vivienda. Se trata de familias que aplicaron para comprar una casa en la urbanización Villas de Pacora River, al este del distrito de Panamá, y cumplieron con los requisitos del Ministerio de Vivienda y Ordenamiento Territorial (Miviot) para optar por el bono intransferible de B/.10 mil. En una gira a Pacora, en el marco del 49 aniversario del Miviot, el titular Rogelio Paredes visitó el proyecto urbanístico donde se ofertan 163 soluciones habitacionales. Paredes entregó los certificados a los beneficiarios Arlyn Edwards, Karolaine Garrido, Ángel Medina, Wilber Pittí y Luis Schaubert, a cuyas familias el Gobierno Nacional, a través del Miviot, aportó recursos de este fondo para el pago de su hipoteca, lo que les permite reducir el costo total de su vivienda. Explicó que las familias accedieron a residencias de

**En 2021, el Miviot reportó la inscripción de 252 proyectos urbanísticos afiliados a este fondo de ayuda social.**



Este programa otorga un bono de B/.10,000 para la compra de una primera vivienda con un costo de hasta B/.70,000.



tres recámaras y un baño, con un área de construcción de 78.97 metros cuadrados y terreno total de 165 metros cuadrados, además

de amenidades. En 2021, el Miviot reportó la inscripción de 252 proyectos urbanísticos afiliados al Fondo Solidario de Vivienda.

# CORREDOR DEL CARIBE EN LA PROVINCIA DE COLÓN

Con la participación de 30 empresas contratistas, el Ministerio de Obras Públicas (MOP) realizó la reunión previa de homologación para el estudio, diseño, construcción y financiamiento de la carretera Quebrada Ancha - María Chiquita, provincia de Colón. Este proyecto de diseño, construcción y financiamiento del Corredor del Caribe consta de una longitud aproximada de 28.441 kilómetros; se inicia en Quebrada



Ancha, aproximadamente en la intersección con la avenida Boyd Roosevelt, y finaliza en la intersección con la carretera hacia Portobelo. La obra contempla cuatro retornos a nivel sobre la Boyd Roosevelt, un viaducto vehicular y paso a desnivel con sus accesos; carril de aceleración en la salida de la carretera Quebrada Ancha-María Chiquita, carril de desaceleración (acceso a la carretera) y una rotonda. Los trabajos a realizar

**La obra contempla la construcción de siete puentes vehiculares.**

comprenden diseño de estructura de pavimento, puntos críticos, drenajes y cajones pluviales, pasos peatonales, bahías para casetas de paradas de buses, estudios ambientales y sus medidas de mitigación, entre otros.

REPÚBLICA DE PANAMÁ  
MINISTERIO DE OBRAS PÚBLICAS  
DIRECCIÓN NACIONAL DE ESTUDIOS Y DISEÑOS

PROYECTO: ESTUDIO, DISEÑO, CONSTRUCCIÓN Y FINANCIAMIENTO  
DE CARRETERA QUEBRADA ANCHA-MARÍA CHIQUITA  
DISTRITOS DE COLÓN Y PORTOBELO, PROVINCIA DE COLÓN  
LONGITUD: 28K+442

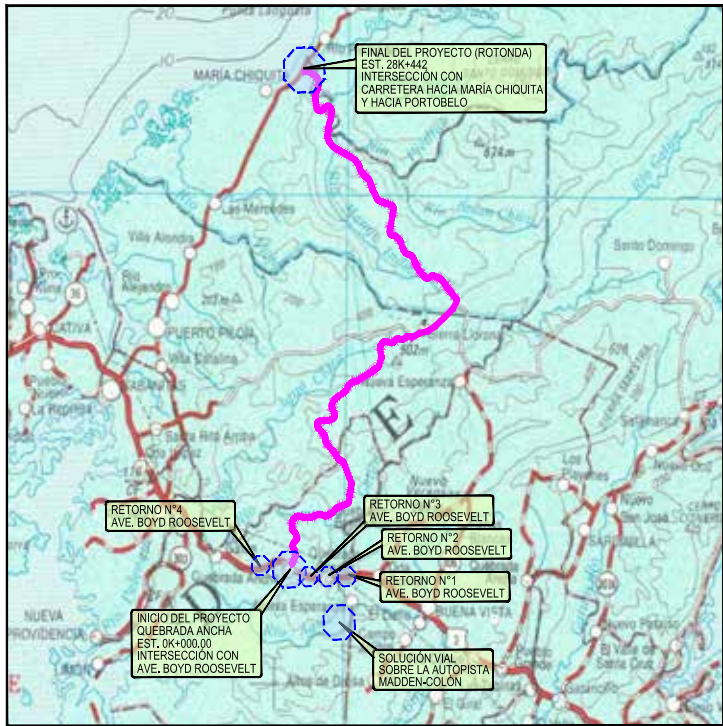

**LOCALIZACIÓN REGIONAL**

DETALLE	ÍNDICE	HOJA N°
CARÁTULA.....		01
PLANTA GENERAL.....		02 @ 04
PLANTAS DE ALINEAMIENTO.....		05 @ 19
PLANTA (PASO VEHICULAR A DESNIVEL SOBRE AVE. BOYD ROOSEVELT).....		20
PLANTA (AMPLIACIÓN ROTONDA, FINAL DEL PROYECTO).....		21
PLANTA GENERAL (SOLUCIÓN VIAL EN LA AUTOPISTA MADDEN-COLÓN) Y LOCALIZACIÓN DE RETORNOS A NIVEL SOBRE LA AVE. BOYD ROOSEVELT.....		22
PLANTA GENERAL DE LOCALIZACIÓN DE RETORNOS A NIVEL SOBRE LA AVE. BOYD ROOSEVELT (BOYD ROOSEVELT).....		23
SECCIONES TÍPICAS Y PLANTA DE RETORNO A NIVEL.....		24@27
DET'S TÍPICOS DE INTERSECCIONES DE CALLES, ENTRADAS A RESIDENCIAS Y COLOCACIÓN DE TUBOS EN ENTRADAS.....		28
DET'S TÍPICOS DE CABEZALES CON ALETAS Y DERRAMADERO ESCALONADO.....		29
DET'S TÍPICOS DE CUNETAS PARA BANQUETAS, CUNETAS TRAPEZOIDAL DE BASE 0.30m CUADRO DE TUBOS.....		30
DET'S TÍPICOS DE CABEZAL EN "L", CORDÓN CUNETAS DE 0.60m Y CORDÓN SIMPLE.....		31
DET'S TÍPICOS DE JUNTAS DE PAVIMENTO Y REPOSICIÓN DE LOSA.....		32
DET'S TÍPICOS DE JUNTAS DE PAVIMENTO Y EMPALME DE LOSA.....		33
DET'S TÍPICOS DE ZAMPEADO CON MORTERO.....		34
DET'S TÍPICOS DE ACCESIBILIDAD PARA TODOS.....		35 @ 36
DET'S TÍPICOS DE CASETA DE INSPECCIÓN TIPO "D".....		37
DET'S TÍPICOS DE CAJÓN SIMPLE Y DOBLE "TIPO 1,008".....		38
DET'S TÍPICOS DE CERCAS DE PÚAS Y CERCAS DE ALAMBRE CICLÓN.....		39
DET'S TÍPICOS DE SEÑALIZACIÓN VIAL.....		40
DET'S TÍPICOS DE BARRERAS DE PROTECCIÓN.....		41
DET'S TÍPICOS DE PARADA PARA COLECTIVOS (TIPO URBANA).....		42 @ 43
DET'S TÍPICOS DE PUENTES VEHICULARES.....		SE-1 @ SE-3



**LOCALIZACIÓN NACIONAL**

El acto público de presentación de propuestas de este proyecto será el próximo 21 de febrero.

# OBRAS DE '19 DE OCTUBRE' TIENEN AVANCE DEL 95%

Para conocer los avances y trabajos del proyecto habitacional 19 de Octubre, en el corregimiento de Barrios Unidos, distrito de Aguadulce, provincia de Coclé, la viceministra de Vivienda, Daniela Martínez López, junto al equipo técnico del Ministerio de Vivienda y Ordenamiento Territorial (Miviot), realizó un recorrido e inspección. Martínez López indicó que esta obra, que comprende la construcción de 181 soluciones de viviendas de interés social, dos parques recreativos, una infoplaza y un área comercial, presenta un avance físico del 95.3%. “Los directivos de la empresa nos notificaron que lo que hace falta por terminar es la parte de infraestructura eléctrica y el agua potable, la cual estaremos trabajando en conjunto con el Instituto de Acueductos



y Alcantarillados Nacionales perforando unos pozos para que esta comunidad pueda contar con el vital líquido”, explicó. Esta obra es construida en un área de 6.4 hectáreas por el Miviot, a través de la empresa Constructora Limipa, S.A., a un costo de B/6,631,040.04.

**El programa comprende 181 soluciones de viviendas de interés social, dos parques recreativos, una infoplaza y un área comercial.**



La culminación de este proyecto habitacional, con una inversión de B/6.6 millones, se proyecta para el primer semestre del presente año.

# LEVANTAN INTERVENCIÓN EN COOPERATIVA DE ALANJE



El director ejecutivo del Ipacoop se dirige a los asociados de la Cooperativa de Trabajo Arenera, R.L.

El director ejecutivo del Instituto Panameño Autónomo Cooperativo (Ipacoop), Edwin Navarro, levantó la intervención de la Cooperativa de Trabajo Arenera, R.L., de Alanje, en un acto en el que también se juramentó a los nuevos miembros de la Junta de Directores y de Vigilancia, tras nueve años de estar intervenida. Navarro destacó el trabajo de la interventora María Pineda, que inició sus funciones en marzo de 2020, y ha logrado en este periodo sanear las finanzas de la organización. Señaló que no solo se trata de levantar la intervención, sino que el Ipacoop seguirá trabajando con la organización para que se fortalezca en beneficio de sus asociados y de la comunidad. Por su parte, Roger Alexis Rojas, miembro de la nueva Junta de Directores, agradeció la gestión del Ipacoop durante los dos últimos años, luego de haber pasado por varios interventores sin que se resolviera la situación. Cuando Pineda inició su trabajo, la cooperativa mantenía una liquidez de apenas B/.16,000.00; actualmente, su liquidez asciende a B/.150,000.00.

**En noviembre pasado también se levantó el control que se mantenía en la Cooperativa San Juan de Dios, en Pedernal, Veraguas.**





# RESPALDO AL FÚTBOL NACIONAL



*Juan E. Melillo, gerente general de Caja de Ahorros, y Manuel Arias, presidente de Fepafut.*

Caja de Ahorros, “el banco oficial del deporte en Panamá”, reafirma su compromiso con el fútbol, los jugadores y sus fanáticos, mediante la firma del compromiso con la Federación Panameña de Fútbol (Fepafut) para este 2022, como patrocinador de las selecciones nacionales mayores (masculina y femenina), preolímpica masculina, las

categorías Sub-23, Sub-20, Sub-17, Sub-15, la selección de Futsal y la selección Futplaya. De la misma manera en que se toma los estadios de béisbol en apoyo a los peloteros, hoy se consolida el respaldo del banco estatal a los torneos nacionales infantiles y juveniles, masculino y femenino, Copa Caja de Ahorros. “Estando a la puerta de dos clasificaciones

mundialistas, este banco se pinta de rojo una vez más, porque vivimos el fútbol con la misma pasión con la que servimos a nuestros clientes y al país. Tenemos la firme visión de que a través del deporte transformamos vidas y contribuimos al desarrollo de nuestra sociedad”, señaló Juan E. Melillo, gerente general de Caja de Ahorros.

## B/.5.8 MILLONES EN MANTENIMIENTO DE RED ELÉCTRICA



*Se tiene previsto concluir este proyecto a finales del año 2022.*

Por un monto de B/.5.8 millones, la Empresa de Transmisión Eléctrica, S.A. (Etesa) reemplazará el transformador (T3) en la Subestación Panamá, la cual lleva la mayor carga de energía eléctrica del país. Este nuevo equipo, que formará parte del Sistema Principal de Transmisión de Etesa, reemplazará un transformador que opera desde hace más de 40 años. Se prevé que

este proyecto, que abarca el diseño, suministro, construcción y puesta en operación de la ampliación del patio de transformadores de 230 kV de la Subestación de Panamá, concluya a finales del año 2022. El nuevo transformador brindará un suministro confiable y seguro a la demanda existente de energía en la ciudad de Panamá, asegura Etesa.

**La empresa de transmisión eléctrica cuenta con un estricto sistema de mantenimiento de la red, labores que comprenden el reemplazo de los equipos que cumplen su tiempo de operación, y apuesta siempre a la mejora tecnológica.**

# SE INCREMENTA CULTIVO DE ZAPALLO PANAMEÑO

La producción de zapallo en el territorio panameño se ha incrementado en los últimos cinco años en 160,496 quintales, que representan un 117%, y a una tasa de crecimiento respecto al año pasado del 21.4%, con un incremento de 168,835 quintales, de los cuales el 23% se produjo para el mercado de exportación, según el informe del cierre agrícola 2020-2021, que elaboró la Dirección de Agricultura del Ministerio de Desarrollo Agropecuario (MIDA). Las provincias con mayor producción de este rubro son Herrera, Los Santos y Chiriquí, detalla el informe del MIDA, que lidera el ministro Augusto Valderrama, quien ha emprendido el rescate de este sector, por instrucciones del presidente de la República, Laurentino Cortizo Cohen. De igual manera, la superficie sembrada y cosechada se incrementó por encima del 100% en los últimos cinco años. En ese sentido, en comparación al año pasado, la participación de los productores creció



Al cierre agrícola 2020-21, un total de 67,904.57 quintales se han destinado para la comercialización fuera de las fronteras panameñas.

significativamente, al incrementarse en 237 productores. "En términos generales, la producción agrícola ha contribuido en la disponibilidad de alimentos, con la producción de 11.5 millones de quintales, específicamente en el grupo de granos", destacó Reynaldo Solís, director de Agricultura.

**Los herreranos son los mayores productores de zapallo, con 83,793.48 quintales, seguidos de los santeños (82,416.69) y chiricanos (10,737.00).**



La estabilización de los precios ha favorecido al pequeño y mediano productor.

# PRODUCTORES FORTALECEN EL SECTOR AGRÍCOLA

La producción agrícola ha contribuido positivamente en la disponibilidad de alimentos, con la producción de 11.5 millones de quintales específicamente en el grupo de granos básicos (arroz, maíz, poroto, frijol y guandú) y en raíces y tubérculos en 1.2 millones de quintales; desarrollados con tecnologías de producción, a pesar de las problemáticas generadas por la variabilidad climática y otras fuerzas externas que influyeron en la actividad agropecuaria panameña. Estos resultados se desprenden de un informe del cierre del ciclo agrícola que elaboró la Dirección de Agricultura, del Ministerio de Desarrollo Agropecuario, con la colaboración de técnicos agrícolas regionales y nacionales, en el que se plasma la información de treinta y cinco (35) cultivos considerados de mayor impacto a la economía, debido al destino y tecnología de producción. La cobertura total de atención en la actividad agrícola se desarrolló en una superficie de 242,122 hectáreas sembradas que involucra a sesenta y seis (66) cultivos desarrollados con diferentes tecnologías de producción. Se cosechó 233,531 hectáreas, quedando pendientes de cosecha, al momento de realizar el cierre, 4,765.55 hectáreas. Se obtuvo una producción total de 4,020,812

**Un informe de la Dirección de Agricultura del MIDA analiza 35 cultivos considerados de mayor impacto debido al destino de la producción en el mercado nacional y de exportación.**



*En el referido documento se destaca la participación de 48,121 productores en la siembra y 45,625 en cosecha, donde se superó en un 26.3% la proyección de la participación los productores.*



toneladas de productos agrícola y se registró la pérdida de 3,825.13 hectáreas del total de la superficie sembrada, atribuible a la variabilidad climática, en especial la irregularidad en las

lluvias, que afectó las actividades económicas del país en general, además de la presencia de los huracanes Eta e Iota a finales del año calendario, entre otras.

## EXPORTACIONES DE PAPAYA

# REGISTRAN AUMENTO

Las exportaciones de papaya a los Estados Unidos de América (EUA) registraron un incremento sostenido a partir de 2017, cuando se reacondicionaron los cultivos de la empresa Panafruit, S.A, localizada en Aguacatal, provincia de Chiriquí, según se evidencia en un informe preparado por el Departamento de Agricultura de EUA (USDA), por sus siglas en inglés). Esta información, proporcionada por el director Nacional de Sanidad Vegetal del Ministerio de Desarrollo Agropecuario, Pablo Rodríguez, resalta que los volúmenes exportados pasaron de 18 contenedores con 19,380 cajas en el año 2017 a 57 contenedores con 68,400 cajas exportadas para el año 2021. Cada caja exportada tiene un peso aproximado de 14 kilogramos. Agrega que los frutos frescos de papaya se exportan de Panamá a EUA, gracias al cumplimiento de las condiciones establecidas en el Plan Operacional de Trabajo (POT), suscrito por la Dirección Nacional de Sanidad Vegetal (DNSV) y el USDA, en el que se acordaron compromisos y responsabilidades de las tres partes involucradas en la producción y exportación de este rubro, como son: exportadores, DNSV y USDA. Rodríguez explicó que en el marco del POT, corresponde a Sanidad Vegetal establecer y mantener



*Las exportaciones de papaya a EUA, a partir de septiembre 2021, van acompañadas de certificados fitosanitarios electrónicos emitidos por la plataforma ePhyto.*



**Los volúmenes exportados pasaron de 18 contenedores con 19,380 cajas en el año 2017, a 57 contenedores con 68,400 cajas para el año 2021.**

en los sitios de producción un sistema de trapeo para moscas de las frutas cuarentenarias, un año antes del inicio de las exportaciones; además, vigilar la situación fitosanitaria general del

cultivo, limpieza del campo, vigilar el grado de madurez de la fruta cosechada, inspeccionar las frutas en la planta empaquera y verificar un tratamiento con agua caliente, entre otras responsabilidades.

# CRECE PRODUCCIÓN DE CEBOLLA EN EL PAÍS



La provincia de Chiriquí es la máxima productora de cebolla en este último ciclo agrícola, con 16,056,632 kilogramos.

Durante los últimos años, la producción de cebolla en Panamá mejoró en un 89%, lo que representan 225,474 quintales y una tasa de crecimiento del 17.7%, pese a la pandemia y las condiciones climáticas que golpearon muchas regiones productoras de este bulbo en el país. Estas cifras se desprenden del informe del cierre agrícola 2020-2021, que se elaboró por la Dirección de Agricultura del Ministerio de Desarrollo Agropecuario (MIDA), que encabeza Augusto Valderrama, quien ha emprendido un rescate de este sector, por instrucciones del presidente de la República, Laurentino Cortizo Cohen. La mayor producción de este rubro se realiza en las provincias de Chiriquí, Coclé, Herrera y Los Santos, y en este último ciclo agrícola se obtuvo un aumento, en comparación al año anterior, de 170,586 quintales, lo que representa el 54.3%. De igual forma, la superficie cosechada y la participación de los productores demuestran crecimientos importantes en el quinquenio, gracias al esfuerzo del gobierno de Cortizo Cohen para devolverle la confianza a los cebolleros para que sigan produciendo y no abandonen el campo.



## CICLOS AGRÍCOLAS DE PRODUCCIÓN

AÑO	QUINTALES
2020-2021	484,225
2019-2020	313,669
2018-2019	291,018
2017-2018	341,029
2016-2017	252,391

**Este empuje productivo de cebolla ha permitido satisfacer la demanda local, garantizar la venta de la producción nacional y así evitar las importaciones innecesarias.**

# EN TORTÍ SE INICIAN ENCUENTROS AGROPECUARIOS 2022

Con el lema “Potencia tu negocio, aumenta tus ventas”, Banco Nacional de Panamá (BNP) inició las capacitaciones a productores para el año 2022, a través de su conocido programa de Encuentros Agropecuarios, siguiendo todas las medidas de bioseguridad. Estas jornadas tienen como finalidad crear docencia, por medio de charlas y presentación, de casos de éxito de proyectos que son sostenibles en materia socioambiental y viables en el ámbito económico. “Luego de visitar la Finca Los Águilas, liderada por Francisco Melgar, decidimos realizar aquí el primer Encuentro Agropecuario del presente año, para conocer de primera mano las oportunidades de mejora que

él y su familia supieron aprovechar y que los llevaron a adaptar sus equipos de trabajo, sistemas de riego, mejorar los caminos para el pastoreo y el cultivo de pasto mejorado”, expresó Javier Carrizo Esquivel, gerente general de BNP. La ocasión fue oportuna para dar a conocer que el saldo de la cartera agropecuaria al cierre de diciembre de 2021 alcanzó un total de B/.613.5 millones. De esta cifra, la provincia de Darién, atendida a través de las sucursales de La Palma y Metetí, refleja un saldo de B/.56.5 millones. Entretanto, la región de Panamá Este (sucursales de Chepo y Tortí), alcanzó un saldo de B/.55.8 millones. Lo anterior totaliza un saldo de cartera

**Manejo, planificación y alternativas para la producción de arroz fue el tema central que dio inicio al programa de docencia agropecuaria anual de Banco Nacional de Panamá.**

de B/.112.3 millones, que representa el 18.3% sobre la cartera agropecuaria total. Adicional, se informó de que, en el año 2021, la banca agropecuaria realizó desembolsos por el orden de los B/.221.2 millones en préstamos a todas las regiones del país.

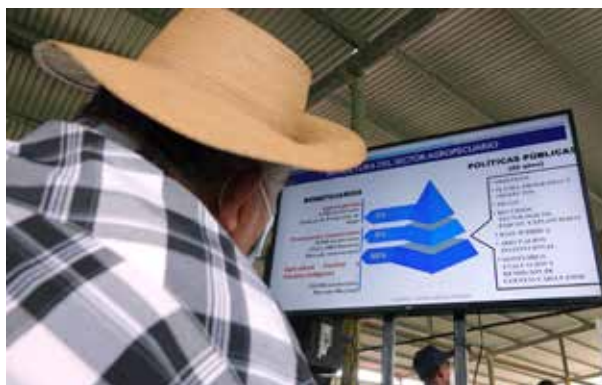

Para la vigencia fiscal 2022, BNP tiene presupuestado prestar B/.196.6 millones a los distintos sectores productivos de la República de Panamá.

# RENOVACIÓN DE INFRAESTRUCTURA URBANA



*El proyecto contempla trabajos como el diseño y construcción de la estructura de pavimento, aceras peatonales y cajones pluviales.*

El Ministerio de Obras Públicas avanza con el proceso de licitación por mejor valor del proyecto de estudio, diseño, construcción y financiamiento para la renovación de la infraestructura urbana en El Chorrillo, con la realización de la reunión previa y homologación que contó con la participación de 14 empresas contratistas. Las propuestas para la licitación de esta obra serán presentadas en el sistema electrónico de contrataciones públicas PanamáCompra el 22 de febrero de 2022 y se procederá al acto de apertura de propuestas de

forma virtual a través de la aplicación Teams. Esta obra consiste en la rehabilitación de la vía existente de 40 tramos de calles, en 24 grupos de ramales del corregimiento de El Chorrillo que suman una longitud aproximada de 7,530 metros. Incluye mejoras del sistema de alcantarillado sanitario, redes de agua potable, remozamiento del Parque de Los Aburridos y el diseño y construcción de dos parques, uno en la calle 18 con la avenida 20 de Diciembre, y otro en la calle 27 Oeste final, frente al Centro de Salud.

**Esta obra consiste en la rehabilitación de la vía existente de 40 tramos de calles, en 24 grupos de ramales del corregimiento que suman una longitud aproximada de 7,530 metros.**



# DESTACAN CREACIÓN DE CARRERA DE PROTECCIÓN CIVIL

La ministra de Gobierno, Janaina Tewaney Mencomo, presentó de manera virtual a la Asamblea Nacional la Memoria institucional 2021, que comprende los logros más importantes del año. En la presentación, señaló que se sigue trabajando para evitar que los centros penitenciarios se conviertan en propagadores de la Covid-19, mediante el establecimiento de rígidos controles de bioseguridad para las visitas, procesos permanentes de desinfección y el suministro oportuno de insumos para luchar contra el virus, lo cual ha permitido alcanzar altas tasas de recuperación. En materia del Sistema Nacional de Protección Civil,

Tewaney Mencomo indicó que se han establecido cambios estructurales dentro del sistema al crear parámetros legales para dignificar la profesión que ejercen. Es así como se logra la ley que crea la Carrera de Protección Civil. Destacó también que el Centro Logístico Regional de Asistencia Humanitaria (CLRAH) ha sido clave como punto de acopio y distribución de carga, consolidando la visión y liderazgo de la plataforma logística de Panamá. La titular de Gobierno manifestó que la Oficina Nacional para la Protección y Atención de Refugiados (Onpar) realiza esfuerzos para reducir la mora de solicitudes y el

tiempo para su trámite, mientras que la Dirección de Resolución Alternativa de Conflicto (DRAC) está coadyuvando a la implementación, desarrollo y fortalecimiento de la justicia de paz.

**La Dirección del Sistema Penitenciario sigue trabajando para evitar que los centros penitenciarios se conviertan en propagadores de la Covid-19.**



La ministra de Gobierno, Janaina Tewaney Mencomo, presentó de manera virtual a la Asamblea Nacional la Memoria anual de esa entidad.

# RESOCIALIZACIÓN EN CENTRO FEMENINO DE DETENCIÓN



*Privadas de libertad participan de manera voluntaria en actividades de capacitación y talleres.*

El Centro Femenino de Rehabilitación Cecilia Orillac de Chiari (Cefere) inició el año 2022 con buen paso, con diversas actividades como charlas y talleres de intervención de las privadas de libertad. Las actividades forman parte de los programas de resocialización que lleva adelante el

Sistema Penitenciario, dependencia del Ministerio de Gobierno, con temas variados como la falta de identidad y el autoconocimiento. El programa comenzó en el hogar 1, con el objetivo de motivar e incentivar a las privadas de libertad para una efectiva reinserción social. Estas actividades forman parte

de las proyecciones de este año, y la participación de las privadas de libertad es voluntaria. En el transcurso de las próximas semanas, la Dirección General del Sistema Penitenciario continuará con las intervenciones del programa en todos los hogares del Cefere Panamá.

# IMPULSAN SOSTENIBILIDAD DEL RECURSO PESQUERO

Bajo la responsabilidad de la Autoridad de los Recursos Acuáticos de Panamá (ARAP), en la comunidad de La Candelaria de Pocrí, en Los Santos, se dio inicio a la segunda fase del proyecto "Co-Manejo en comunidades pesqueras", cuyo objetivo es que las organizaciones de pescadores exploten este recurso en un área delimitada. De esta manera, la ARAP levanta una línea base biológica y

pesquera para la langosta verde y el longorón en este sector de la provincia santeña, con lo cual se da comienzo a un ordenamiento y manejo pesquero en pro de la sostenibilidad del recurso. La iniciativa tiene el respaldo del Programa de las Naciones Unidas para el Desarrollo (PNUD) y cuenta con la participación del Proyecto Azuero Sostenible y el Fondo Global para el Medio Ambiente.

**La ARAP levantó una línea base para que la comunidad de Pocrí, en Los Santos, pueda explotar el recurso de mar en un área delimitada.**



Yesuri Pino, bióloga de la Dirección de Investigación y Desarrollo de la ARAP.



## 'ESTUDIAR SIN HAMBRE' FORTALECE RENDIMIENTO Y DESEMPEÑO ESTUDIANTIL

Jaime A. López Zamora es licenciado en Ingeniería Agronómica con especialización en Fitotecnia por la Universidad de Panamá; y en Química, por la Universidad de Costa Rica. Obtuvo un posgrado en Planificación, Seguimiento y Evaluación de Proyectos; técnico en Maquinaria Agrícola; en Administración de Empresas, y, en la Universidad Especializada de las Américas, finalizó un diplomado en Trabajo Infantil y Seguridad

Ocupacional. Después de una amplia trayectoria en diferentes instancias gubernamentales y en la empresa privada, entre ellas el Ministerio de Trabajo y Desarrollo Laboral, Universidad de Panamá, Asamblea Nacional, el Ministerio de Desarrollo Agropecuario, Instituto de Innovación Agropecuaria de Panamá, funge como director Nacional de Nutrición y Salud Escolar del Ministerio de Educación.

### ¿EN QUÉ CONSISTE EL PROGRAMA ESTUDIAR SIN HAMBRE?

Estudiar sin Hambre responde a la Ley 115 del 5 de diciembre de 2019, que creó el programa y que modifica la Ley 35 de 1995 del anterior programa Alimentación Escolar de Panamá. Tiene que ver con nutrición saludable dirigido a estudiantes de escuelas oficiales, con el fin de mejorar su rendimiento y desempeño académico. Se implementó en su fase piloto en 2020, pero tres semanas después del inicio de clases, en marzo de ese año, a causa de la pandemia, se establecieron nuevas estrategias para adaptarlo a la actual situación. Estudiar sin Hambre se adhirió al Plan Panamá Solidario, instaurado por el

Gobierno para ayudar con la entrega de bolsas de comida y bonos para adquirir otros alimentos a familias afectadas. El programa se incorporó a Alimentación Complementaria, con el objetivo de atender a la población escolar del primer nivel de enseñanza de los sectores más vulnerables del país.

### ¿CUÁL ES EL MENÚ SALUDABLE Y CULTURALMENTE APROPIADO QUE SE LES OFRECE A LOS ESTUDIANTES?

Se le ofrece comida caliente a la población estudiantil de escuelas oficiales con nutrimentos para mejorar su rendimiento y desempeño académico. En sí, estos menús escolares son de carácter periódico, tomando

en cuenta la oferta alimentaria local y con pertinencia cultural. Fomenta una alimentación nutritiva, saludable, balanceada e inocua para todos los alumnos. Un equipo de nutricionistas de los ministerios de Educación, de Salud y de la Organización de las Naciones Unidas para la Alimentación y la Agricultura (FAO) participó en la elaboración de los menús escolares, tomando en cuenta los requerimientos energéticos diarios para llevar una vida sana y activa y las guías alimentarias basadas en alimentos producidos en el país. Las instituciones también colaboran con la capacitación en la manipulación y preparación de los alimentos en las escuelas y a los docentes en materia de alimentación

escolar, incluyendo herramientas pedagógicas, nutricionales y ambientales.

**¿EN CUÁNTOS CENTROS EDUCATIVOS SE DESARROLLA EL PROGRAMA Y A QUÉ CANTIDAD DE ALUMNOS BENEFICIA?**

En el año académico 2021 se logró impactar positivamente 118 centros educativos y a 3,864 estudiantes, de nueve regiones escolares, con lo que se cubrieron además 65 escuelas que forman parte del Plan Colmena. Este año se tiene proyectado atender a 57,846 alumnos de 274 escuelas, que incluye 55 de la comarca Ngäbe Buglé; 4, en Guna Yala y Emberá Wounaan; 24, en Veraguas; 20, en Herrera; 17, en Darién; 16, en Panamá Centro; 7, en Panamá Norte, Coclé y Bocas del Toro; 18, en Panamá Este; 51, en Panamá Oeste; 23, en Chiriquí; 10, en San Miguelito; 9, en Los Santos; y 2, en Colón.

**¿CUÁL ES EL PRESUPUESTO ASIGNADO AL PROGRAMA?**

El presupuesto destinado inicialmente al Programa Estudiar sin Hambre es de B/.15 millones; incluye la adquisición de alimentos, equipos y utensilios de cocina. Con el apoyo de la FAO, mediante un pilotaje, se adecúa el 100% de las cocinas y comedores escolares y la compra de equipos y utensilios con una inversión de B/.109,433. Se habilitan 22 cocinas en escuelas y se entregan herramientas agrícolas, semillas, abono y fertilizantes para el desarrollo de huertos escolares. Se distribuyeron pollos de engorde, alimentos y se efectuaron 900 capacitaciones a la comunidad educativa sobre alimentación, estilos de vida saludable y manipulación e higiene de los alimentos.

**¿CÓMO SE ARTICULA EL PROGRAMA DE ALIMENTACIÓN ESCOLAR Y LA AGRICULTURA FAMILIAR?**

Este programa incluye la articulación de la alimentación escolar con mecanismos de compras públicas a los agricultores locales y familiares, que podrán suministrar alimentos frescos y saludables a las escuelas, principalmente en la comarca Ngäbe Buglé, y se ampliará a otras áreas con la colaboración del Ministerio de Desarrollo Agropecuario. Pienso que al vincular la alimentación escolar con las compras a productores locales se genera un círculo virtuoso entre la alimentación saludable, la nutrición, la salud, la educación, el desarrollo y la disminución de la pobreza, lo que favorece la articulación de esfuerzos de la institucionalidad pública y así lograr mayor impacto.



**Jaime A. López Zamora,  
Director Nacional de Nutrición y Salud Escolar  
Ministerio de Educación**

# ECOSISTEMA DE LA BAHÍA DE PANAMÁ

Con el objetivo de identificar los principales impactos sobre los ecosistemas marinos y costeros existentes en la bahía de Panamá que generan afectaciones en los moradores de las áreas de Viña y Coco del Mar, corregimiento de San Francisco, distrito de Panamá, Enrique Castillo, director regional de Panamá Metropolitana del Ministerio de Ambiente y el personal técnico bajo su cargo realizaron una inspección técnica ocular. Esta observación se realizó por vía terrestre en áreas vulnerables de la bahía de Panamá, en cumplimiento de las actividades del Programa

de Monitoreo y Seguimiento de las áreas marino-costeras en la capital. Durante esta inspección hubo un acercamiento con las autoridades locales (Junta Comunal de San Francisco) y moradores de las referidas comunidades, en el sentido de aunar esfuerzos hacia la identificación y solución de los problemas ambientales que afectan los ecosistemas marinos y costeros en la bahía de Panamá como una estrategia integral para la protección, conservación, preservación y restauración del ambiente. De esta forma, se busca asegurar un ambiente óptimo a las futuras generaciones y

**MiAmbiente realizó una inspección en áreas vulnerables de esta zona, en cumplimiento de las actividades del Programa de Monitoreo y Seguimiento de las áreas marino-costeras.**

propiciar el desarrollo sostenible del país, además de salvaguardar los ecosistemas marino-costeros en el área, incrementar la calidad de vida de los ciudadanos y garantizar el manejo sostenible de los recursos marinos y costeros.



*Acciones como estas se replican a nivel nacional.*

# TURISMO PARA VISITAR VOLCÁN BARÚ

Tras analizar la cantidad de solicitudes de permisos para ingresar al Parque Nacional Volcán Barú (PNVB) y favoreciendo la reactivación económica del sector turístico en la provincia, el Ministerio de Ambiente (MiAmbiente), en conjunto con los técnicos, guardaparques y la dirección regional en la provincia de Chiriquí, autorizaron el ingreso de mayor cantidad de visitantes el punto más alto del país. “Se autorizó, con previa reservación y cumpliendo con las normas de bioseguridad y normativa de uso del PNVB, el ingreso de 60 turistas por el Puesto de Control Los Llanos, en el distrito de Tierras Altas, en horario de cuatro de la mañana a una de



la tarde”, explicó Krislly Quintero, directora regional de MiAmbiente. Por Camiseta, el puesto de control ubicado en el distrito de Boquete, se permite el acceso a 75 turistas por día y 15 vehículos, en igual horario que Los Llanos. El recorrido de Paso Ancho a la cima debe hacerse con un guía responsable y contar con buenas condiciones de salud. MiAmbiente

**Para reservar el ingreso al área protegida, se debe enviar solicitud formal a [rcastillo@miambiente.gob.pa](mailto:rcastillo@miambiente.gob.pa) o comunicarse al 500-0922, extensión 6461.**

reitera que en todo momento se deben cumplir las medidas de bioseguridad establecidas por las autoridades de salud, entre ellas: el uso obligatorio de mascarilla, portar gel antibacterial o alcohol, cumplir con el distanciamiento social y respetar los horarios de ingreso a los sitios de visita y capacidades de carga establecidos.



*En los primeros días de enero, ingresaron 1,026 visitantes; el año pasado, este parque recibió a 9,616 turistas, entre nacionales y extranjeros.*



La finalidad de esta actividad es adoptar una Guía Técnica Comunitaria que permita desarrollar un diagnóstico y evaluación de las comunidades vulnerables frente a los riesgos del cambio climático.

## EVALÚAN VULNERABILIDAD DEL RECURSO HÍDRICO

Un equipo del Ministerio de Ambiente, integrado por funcionarios de cambio climático y otros colaboradores, realizó una gira técnica de campo en la comunidad de Boclé, corregimiento de Picador, en el distrito de Cañazas, inserto en el Plan Colmena. La gira se desarrolló con el objetivo de implementar una Guía Técnica Comunitaria como herramienta metodológica y didáctica que permita desarrollar un diagnóstico y evaluación de las vulnerabilidades de las comunidades y su capacidad adaptativa frente a los riesgos climáticos presentes y futuros. Con el uso de la herramienta aplicada y recientemente publicada por la Dirección de Cambio Climático, se busca determinar la vulnerabilidad



del recurso hídrico para consumo humano en acueductos rurales ante las condiciones adversas al cambio climático en Panamá, especialmente en las comunidades del Plan Colmena. Estudiantes de pasantías de la Universidad Tecnológica de Panamá (UTP) y del Centro Regional de Veraguas participaron en la aplicación de las herramientas y

**En la jornada se inspeccionaron los tres sitios de toma de agua de los acueductos rurales de la comunidad de Boclé.**

metodologías contenidas en la Guía Técnica.





La información del primer mapa elaborado en 1947 sirvió de base para el primer inventario forestal de Panamá.

## ACTUALIZAN MAPA DE COBERTURA BOSCOSA Y USO DE SUELO

Con el objetivo de validar los datos cartográficos del nuevo Mapa de Cobertura Boscosa y Uso de Suelo de la República de Panamá, se desarrolló en la agencia del Ministerio de Ambiente (MiAmbiente) del distrito de Boquete un taller de verificación con técnicos de las provincias de Bocas del Toro y Chiriquí, y la comarca Ngäbe-Buglé y especialistas de la Dirección de Información Ambiental (DIAM). El proyecto, liderado por MiAmbiente, dividió el territorio nacional en 212 imágenes satelitales y fue diseñado en dos plataformas: Google Earth Engine, para descarga de imágenes, y el programa ArcGIS-Pro, como herramienta de procesamiento. En Chiriquí han sido evidenciados cambios en la superficie; por ejemplo, en zonas cafetaleras, áreas de cultivo de palmas aceiteras y los generados



en el cambio del paisaje a causa de las incidencias climáticas tras los huracanes Eta e Iota, en noviembre de 2020, en los distritos de Tierras Altas, Renacimiento y Barú, y en la comarca Ngäbe-Buglé. La fase de validación se ha desarrollado en las provincias de Herrera, Veraguas, Colón y Darién; en la región de Azuero y en la comarca Kuna Yala; y al inicio de este año, en la región occidental del país.

**Se espera que el proceso de validación y corrección de datos del nuevo mapa, que incluye 32 categorías, finalice durante el primer semestre del año.**

# PANAMÁ TRIUNFA EN CERTAMEN DE BALLET

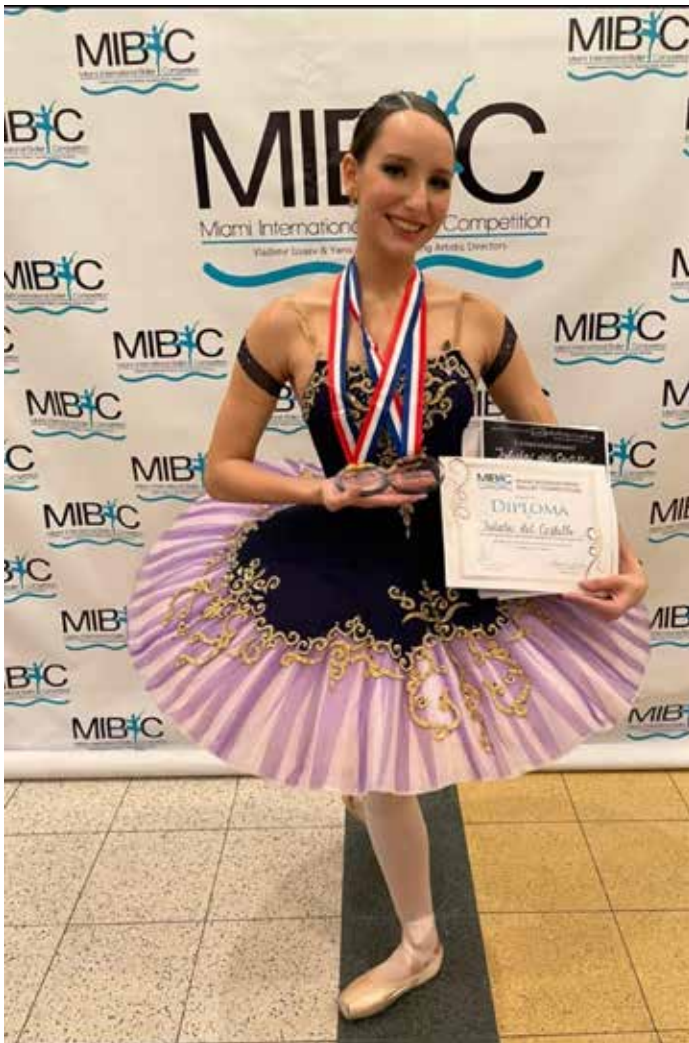

*Julieta del Castillo, del Ballet Nacional, con su medalla de bronce y el premio que le entregaron los fundadores del concurso.*

Bailarines de diferentes academias de Panamá se alzaron con diversas premiaciones en la Competencia Internacional de Ballet de Miami, entre las que se destaca el premio especial que entregan los directores fundadores a bailarines destacados y medalla de bronce en la división de 19 a 24 años a la bailarina Julieta del Castillo, del Ballet Nacional de Panamá. La delegación panameña estuvo integrada por 27 bailarines, de 12 a 24 años de edad, que demostraron

en cada una de sus presentaciones en el Julius Littman Performing Arts Theater, en North Miami Beach, en Estados Unidos, la calidad artística, la destreza interpretativa y el dominio del escenario, durante la ejecución de cada una de las piezas para las que se adiestraron. Para esta justa internacional, Del Castillo se hizo acompañar de Yahir Castro, también del Ballet Nacional, con quien interpretó el "Pas de Deux" de "El Cascanueces" y un

dúo contemporáneo "In Between" de Analida Galindo y como solista, la variación del "Primer Acto de Giselle" y la variación del "Grand Pas Classique".

**Representaron a Panamá bailarines de la Academia de Danzas Steps, Conservatorio de Danzas y Ballet Academy by Maruja Herrera.**

# ALIANZA PARA FORMACIÓN MUSICAL



*Un convenio de cooperación fue suscrito entre la Fundación Musical Simón Bolívar, de Venezuela; y el Ministerio de Cultura.*

Niños y jóvenes panameños se beneficiarán con programas musicales a través de la firma de un convenio de cooperación cultural interinstitucional entre la Fundación Musical Simón Bolívar de Venezuela (El Sistema) y el Ministerio de Cultura (MiCultura), con el que se comprometen a la formación musical y académica de docentes y estudiantes por medio de clases individuales, talleres, seminarios, seccionales, ensayos y la práctica colectiva con instrumentos musicales, además de la asesoría y

acompañamiento en todo el ámbito estructural y administrativo para su funcionamiento. El documento suscrito también contempla el intercambio de directores, docentes, músicos y estudiantes, en los proyectos de colaboración, académica y artística, que se desarrollen, como clases magistrales y conferencias de capacitación en las distintas cátedras y programas implementados para establecer una línea de enseñanza común en el ámbito de sus competencias. Este

convenio fue consensuado entre el ministro de Cultura, Carlos Aguilar Navarro; y Eduardo Méndez, director de la Fundación Musical Simón Bolívar, quien estuvo representado por Jhannette Madriz, encargada de misión de la Embajada de la República Bolivariana de Venezuela.

**A través de este acuerdo se pretende aumentar el alcance de La Red a todo el país.**



*El Miviot informó que se trabaja en el presupuesto para la compra de los materiales, a fin de iniciar los trabajos.*

## RESTAURACIÓN DE LA CASA WILCOX

La recuperación de la Casa Wilcox se inició con la limpieza del edificio y el rediseño del techo, labores que forman parte de la primera de seis etapas de intervención que incluye la restauración de este monumento, patrimonio histórico de la provincia de Colón. El viceministro de Ordenamiento Territorial, José Batista, dio a conocer que el rediseño del techo

será más liviano para que tenga menos incidencias en las columnas existentes. Añadió que actualmente se trabaja en el presupuesto para la compra de los materiales e iniciar los trabajos. Posteriormente, se continuará con el reapuntalamiento, el cerramiento provisional para el levantamiento de los vanos existentes, el rediseño estructural y arquitectónico para salvaguardar y

preservar el valor histórico e iniciar la ejecución de la obra. De manera paralela, el Ministerio de Vivienda y Ordenamiento Territorial (Miviot) y el Instituto Nacional de Formación Profesional y Capacitación para el Desarrollo Humano (Inadeh) coordinan los aspectos y detalles para la creación de la Escuela Taller de Conservación y Restauración del Patrimonio Histórico de Colón.

## PRESENTAN LIBRO QUE ANALIZA TRAYECTORIA **CREATIVA DEL HOMBRE**

El abogado panameño Harley James Mitchell D. presentó recientemente, de manera virtual, su libro "El Homo sapiens. De la curiosidad a la civilización tecnológica", dedicado a la comunidad científica y tecnológica de Panamá. Mitchell D., quien se desempeña como secretario ejecutivo de Asuntos Jurídicos del Ministerio de la Presidencia, analiza en su libro la trayectoria creativa del hombre a

través del tiempo. La obra cuenta con la colaboración de la Secretaría Nacional de Ciencia, Tecnología e Innovación (Senacyt). Eduardo Ortega-Barría, secretario nacional en la Senacyt, participó en el acto y destacó que, a lo largo de 21 capítulos, el autor hace un análisis de la trayectoria creativa del ser humano a través de su historia. También participaron el asesor presidencial de educación "ad

honorem" y autor del prólogo, Julio Escobar; la directora del Centro de Investigaciones Históricas Antropológicas y Culturales, Marixa Lasso; el director ejecutivo del Centro Internacional para el Desarrollo Sostenible, Dr. Juan Moreno; y el sociólogo Danilo Toro. La obra será distribuida gratuitamente a universidades, instituciones científicas y personas que se dedican a estos temas.



*El doctor Harley James Mitchell D. es el autor del libro "El Homo sapiens. De la curiosidad a la civilización tecnológica".*

## PRIMER DEBATE ENTRE CANDIDATOS A CACIQUE EN COMARCA NGÄBE BUGLÉ

Como parte de un proceso de elecciones transparente en la comarca Ngäbe Buglé, se realizó por primera vez en la historia de Panamá un debate con los candidatos a cacique general, transmitido en directo por SerTv, Nacional 101.7 F.M. y sus plataformas digitales. Para la

producción de este debate, SerTV se trasladó con toda su maquinaria a la comunidad de Llano Ñopo, a 354 kilómetros de la Ciudad de Panamá, a cinco horas de viaje por carretera. La transmisión del debate logró un alcance superior a los 30 mil usuarios en todas sus plataformas y se puede volver a

ver en la cuenta de Youtube, SerTv Panamá. Este primer debate de caciques generales de la comarca Ngäbe Buglé tenía como lema “Voces de la juventud construyendo ciudadanía intercultural”, y su objetivo fue enriquecer con información al electorado de la comarca.



Este encuentro tuvo como lema: “Voces de la juventud construyendo ciudadanía intercultural”.

# CAPACITACIÓN PARA DOCENTES DE CENTROS EDUCATIVOS ESPECIALES



*16,185 estudiantes con discapacidad son los beneficiados directos de este adiestramiento.*

A través del Programa Capacitaciones de Verano 2022, un total de 28 cursos ofrecerá el Instituto Panameño de Rehabilitación Especial (IPHE) a 1,505 especialistas que laboran como docentes de educación especial y miembros del equipo técnico y médico en las 21 escuelas, programas y extensiones de la entidad, así como en los 392 Centros Educativos de Inclusión, para dar respuestas al año lectivo 2022, el cual se desarrollará de manera presencial.

Las capacitaciones de verano tendrán lugar del 31 de enero hasta el 18 de febrero de 2022, siguiendo el Decreto Ejecutivo N° 2077 del 1 de diciembre de 2021, por el cual se dan respuestas educativas acordes a las características, particularidades y necesidades específicas de cada estudiante, abarcando temas acordes a las diferentes discapacidades que atiende la institución. De manera virtual se desarrollarán quince capacitaciones: cinco jornadas entre

el 31 de enero y el 4 de febrero; cinco, del 7 al 11 de febrero; y cinco más, del 14 al 18 de febrero. En tanto, de manera presencial se darán cinco, del 31 de enero al 4 de febrero; y ocho, del 7 al 11 de febrero de 2022, todas enfocadas en el Diseño Universal de los Aprendizajes.

**Los cursos se inician el 31 de enero y culminan el 18 de febrero de 2022.**

# JÓVENES COLONENSES, AGENTES DE CAMBIO



*En su compromiso con la juventud, el Gobierno Nacional ampliará el proyecto "Juventud Somos la Fuerza" en todo el país, con el fin de promover espacios de participación.*



El Ministerio de Desarrollo Social (Mides), a través de la Coordinación Nacional de Juventud, realizó la clausura del proyecto "Juventud Somos la Fuerza", en la provincia de Colón, que durante tres meses atendió los desafíos y aspiraciones de más de 90 jóvenes de los seis distritos de la provincia, con el fin de promover el diálogo, fortalecer sus capacidades y brindarles espacios seguros. El proyecto surge de un convenio suscrito entre el Mides, Minseg, Ampyme, Pandportes, Mingob y MiCultura, instituciones que, articuladamente, pusieron a disposición un equipo de técnicos, trabajadores sociales y psicólogos para tratar con los jóvenes y padres de familia temas que aportarán habilidades para la vida, habilidades técnico-deportivas, de prevención de drogas, violencia, embarazo adolescente, entre otros. Los jóvenes de los distritos Chagres, Donoso, Santa Isabel, Portobelo, Omar Torrijos Herrera y Colón, cuyas edades oscilan entre los 11 y los 16 años, recibieron estímulos por parte de las instituciones, tales como medallas y reconocimientos deportivos, tabletas y capital semilla a quienes emprenderán sus negocios.



## VIDEOVIGILANCIA, HERRAMIENTA CONTRA DELITOS COMUNES



*En lo que va del 2022, se han recibido más de 49 mil llamadas de ciudadanos a nivel nacional.*

En lo que va del año 2022, se han recibido más de 49 mil llamadas al 104, número del Centro de Operación Nacional, lo que ha permitido la llegada oportuna de las unidades de los estamentos de seguridad, acción que ha dado como resultado el decomiso de 15 armas de fuego, la captura de 43 personas por casos pendientes con la autoridad competente y la recuperación de 18 vehículos con denuncia de hurto o robo. El año pasado, el Centro de Operación Nacional recibió más de un millón de llamadas ciudadanas al

104, por reportes de delitos y casos de emergencia. Durante el 2020, fueron capturadas 859 personas por los delitos de robo y hurto, se atendieron 12,440 casos de violencia doméstica y se recuperaron más de mil vehículos que mantenían denuncia de robo o hurto. En la actualidad, existe un Centro Regional en Colón y un Centro Municipal en La Chorrera y Chiriquí, en donde se reciben llamadas de ciudadanos que reportan delitos y casos de emergencia, que son atendidos de manera oportuna por unidades de los estamentos de seguridad.

**El Centro de Operación Nacional dispone de sistemas computarizados de recepción, atención y despacho de llamadas de emergencias; georreferencia, botones de pánico, herramientas de colaboración ciudadana y análisis de video.**

## FACILIDADES PARA EL APRENDIZAJE DE SOLDADURA



La inversión en esta instalación, financiada por el Programa de las Naciones Unidas para el Desarrollo (PNUD), asciende a B/.208,627.



El Centro de Formación Profesional de Soná, en Veraguas, cuenta con un nuevo salón de soldadura que permitirá al Instituto Nacional de Formación Profesional y Capacitación para el Desarrollo Humano (Inadeh) aumentar el número de cursos y capacitar a más residentes por periodo en esta provincia. La inauguración de los nuevos espacios de enseñanza y aprendizaje se realizó el viernes 21 de enero en una ceremonia que contó con la participación de directivos del Inadeh, del gobernador encargado de la provincia de Veraguas, Ariel Rodríguez Gil; y autoridades locales. El director general del Inadeh, Virgilio Sousa Valdés, informó que en este moderno salón se impartirán innovadores cursos con las últimas técnicas del mercado que responderán a los requerimientos de los sectores productivos, principalmente aquellos que están ubicados en la región. Este salón de soldadura, cuya inversión asciende a B/.208,627, financiada por el Programa de las Naciones Unidas para el Desarrollo (PNUD), incluyó todo el equipo de última generación necesario para impartir cursos de soldadura y sistemas contra incendios y extintores. Además, se aumentó la capacidad eléctrica instalada en este Centro de Formación para futuras ampliaciones. Este salón tiene capacidad para 30 participantes, lo que significa que durante las tres jornadas académicas se podrá capacitar a un total de 90 personas.

**En el 2021, en esta provincia se impartieron 50 cursos a más de mil participantes, según estadísticas de la Dirección de Evaluación y Planificación del Inadeh.**

# 30 MIL ALUMNOS EN RECUPERACIÓN ACADÉMICA

Más de 30 mil alumnos se reencontraron con sus compañeros después de un 2020 y 2021 en los que tuvieron que recibir clases a través de plataformas virtuales y otras herramientas desde casa, entre los que destacan: contenidos educativos por radio, televisión y la edición de textos y cuadernos. Madres y padres apoyaron a sus hijos en este inicio de las clases de recuperación académica, dirigidas a estudiantes que reprobaron hasta tres asignaturas. Estas clases culminarán el 18 de febrero y se realizan en unos 100 centros escolares de las distintas regiones educativas. Cada escuela aplica las medidas de bioseguridad para el ingreso y, en los salones de clases, el distanciamiento y el uso de mascarillas, careta facial y alcohol o gel alcoholado. De acuerdo con cifras de la institución, en los colegios públicos están matriculados 98,716 niños en preescolar; 464,260, en primaria; 211,740, en premedia; y 158,374 en el nivel medio. En tanto, en escuelas de educación particular: 14,581, en preescolar; 61,910, en primaria; 30,735, en premedia; y 27,159 estudiantes en el nivel medio.



*En todos los colegios, se aplican las medidas de bioseguridad y se mantiene el distanciamiento en los salones.*



Región Educativa	Escuelas
Bocas del Toro	5
Coclé	7
Colón	3
Chiriquí	13
Darién	5
Herrera	2
Los Santos	3
Veraguas	5
Panamá Centro	21
Panamá Oeste	7
Panamá Norte	2
Panamá Este	1
C. Ngäbe Buglé	11
C. Guna Yala	7

# CURSOS DE VERANO 'CONÉCTATE CON LA ESTRELLA'



La parrilla completa de los cursos se encuentra en la página web del Ministerio de Educación, [www.meduca.gob.pa](http://www.meduca.gob.pa).



Estudiantes de diferentes centros educativos del país iniciaron los cursos de verano 2022 del proyecto Conéctate con la Estrella, que son transmitidos por radio y televisión, a través de las pantallas del Sistema Estatal de Radio y Televisión (Sertv), Nacional FM (840) y por Asamblea Nacional TV (ANTV) canal 40 de señal abierta, canal 50 de Cable & Wireless y canal 96 de Tigo. Los cursos de reforzamiento académico son una valiosa oportunidad para fortalecer los conocimientos adquiridos, así como el progreso en las materias, teniendo como fin cubrir las expectativas de aprendizaje contempladas para el año escolar. Van dirigidos a alumnos de educación primaria y premedia, y se extenderán hasta el 11 de febrero. Este 24 de enero se inició en el nivel primario, en horario de 2:30 p.m. a 4:30 p.m. Durante las tres semanas de transmisión, se introducirán diversos temas que cubren las áreas de conocimiento, educación, cultura y recreación. Los estudiantes de premedia podrán conectarse en horario de 4:30 p.m. a 6:00 p.m., hasta el 11 de febrero, fecha en que culminan las jornadas.

**Este proyecto inició como una alternativa educativa para que los estudiantes de áreas apartadas continuaran con el proceso enseñanza-aprendizaje en la modalidad no presencial.**

# COPEME TIENE NUEVA COORDINADORA GENERAL

El Ministerio de Educación (Meduca) asumió la coordinación del Consejo Permanente Multisectorial para la Implementación del Compromiso Nacional por la Educación (Copeme), luego de que la subdirectora general administrativa de esa entidad, Anayka De la Espada, tomara posesión en un acto en el que participaron representantes de las siete asociaciones magisteriales. La coordinadora de Copeme ejercerá por un periodo de seis meses, en esta ocasión, hasta julio de 2022. La elección de cada coordinador se hace por

rotación y orden alfabético. Iguabiliguíña Hedman fue, hasta este 27 de enero, el encargado de la coordinación, en representación del sector de los educadores. Copeme tiene como misión dar seguimiento y monitorear los avances en la implementación de las políticas públicas contenidas en el Compromiso Nacional por la Educación, actualizar e integrar, en el tiempo, las propuestas formuladas para contribuir a garantizar el acceso efectivo a una educación equitativa y de calidad como derecho humano fundamental.

**La principal función de este organismo es acompañar a las autoridades en la ejecución de las 37 políticas públicas de Estado y 241 líneas de acción consensuadas en el Diálogo Compromiso Nacional por la Educación.**



La nueva coordinadora general del Copeme, Anayka De la Espada, es subdirectora Nacional Técnico Administrativa del Meduca y tomó posesión del cargo este 27 de enero.

# DESARROLLO DE ECOSISTEMAS DE INNOVACIÓN



*Alberto De Ycaza, director de Innovación Empresarial de la Senacyt; y Alejandro Carbonell, director de Innovación de la Fundación Ciudad del Saber.*

La Secretaría Nacional de Ciencia, Tecnología e Innovación (Senacyt) y la Fundación Ciudad del Saber, a través de su Centro de Innovación, firmaron un convenio para la realización en Panamá del Programa de Fortalecimiento

de Metodologías y Capacitación de Incubadoras que desarrolla la Universidad de Texas, en Austin, una de las universidades públicas con las escuelas y programas académicos mejor calificados en Estados Unidos. El Global

Innovation Lab de la Universidad de Texas es reconocido como un líder en los ecosistemas de innovación, creando empleos y beneficios económicos a través de los productos y servicios que nacen de emprendimientos.

# INVESTIGACIÓN EN ESTACIÓN CIENTÍFICA COIBA



*La canciller, Erika Mouynes; el secretario de la Senacyt, Eduardo Ortega-Barría; y el director de la Estación Científica Coiba AIP, Edgardo Díaz-Ferguson.*

Eduardo Ortega-Barría, secretario nacional de Ciencia, Tecnología e Innovación; y la canciller, Erika Mouynes, realizaron una visita al laboratorio de la Estación Científica Coiba AIP, ubicado en el Parque Nacional Coiba, provincia de Veraguas, con la intención de internacionalizar y atraer recursos para apoyar las investigaciones en este centro. Las autoridades estuvieron en el primer Laboratorio de Ecología

Marina y Oceanografía insular de Panamá y Centroamérica, y recorrieron sus instalaciones, guiados por el Dr. Edgardo Díaz-Ferguson, director ejecutivo de la Estación Científica Coiba AIP, quien les compartió detalles sobre el laboratorio, inaugurado en 2021. Panamá está redoblando sus esfuerzos para mantener su liderazgo regional como articulador de acuerdos internacionales enfocados en la conservación del ambiente y en

la generación de políticas públicas tendientes a preservar zonas marino-costeras, algunas de ellas vinculadas al Parque Nacional Coiba, donde se encuentra ubicado el laboratorio. La Estación Científica Coiba AIP inició operaciones en enero de 2018, y se enfoca en el estudio de ecología marina, biodiversidad y conservación marina y terrestre. En sus primeros tres años, ha reclutado 31 investigadores asociados con título de doctorado.

## CASAS NUEVAS PARA PERSONAS CON DISCAPACIDAD



*Diógenes Zamora, de 33 años, imposibilitado para caminar luego de sufrir un accidente, recibió una casa del Plan Progreso con adecuaciones para discapacidad.*

Diógenes Zamora, de 33 años, hace unos años se cayó de un árbol cuando laboraba en una finca y se fracturó la columna vertebral, lo que le ha imposibilitado caminar y desplazarse normalmente. Hoy, en silla de ruedas, el adulto residente en un área de difícil acceso en Bajo Bonito, en el corregimiento de El Cacao, distrito de Capira, en la provincia de Panamá Oeste, recibió por parte del ministro de Vivienda y Ordenamiento Territorial, Rogelio Paredes, un nuevo hogar. Esta vivienda cuenta

con adecuaciones para personas con discapacidad motora. El ministro Paredes entregó el beneficio a Tiburcio Zamora y Lucía Sánchez, ambos de 58 años, padres de Diógenes, quienes habitaban un sitio levantado con paredes de madera, sostenido con techo de madera y zinc. Adicional, utilizaban un baño de letrina cubierto con láminas de zinc en mal estado. Otro beneficio habitacional entregado en El Cacao fue a Ormeliz Martínez, de 25 años, quien reside en Altos de

**La unidad básica cuenta con recámaras, sala-comedor, cocina, baño higiénico, lavandería y un pequeño portal.**

Cirí con su esposa Melany Marín, de 29 años, y su hijo Johan, de 3 años. En cuanto a la situación económica, Martínez trabaja la agricultura obteniendo un ingreso de 50 balboas mensuales y las cosechas sirven también para el abastecimiento del hogar.



# PANAMÁ PRESIDE CONSEJO DE LA INTEGRACIÓN SOCIAL CENTROAMERICANA

En representación del Gobierno Nacional, la ministra de Desarrollo Social, María Inés Castillo, asumió por los próximos seis meses la presidencia "pro tempore" del Consejo de la Integración Social Centroamericana (CIS), que promueve la cooperación regional de forma intersectorial desde hace 30 años. "Se trata de una oportunidad valiosa para Panamá en el abordaje de cuidados, la empleabilidad juvenil y la recuperación social, en cumplimiento de la Agenda 2030", destacó Castillo durante su intervención de forma virtual, una vez asumió la presidencia. Durante el evento de traspaso, la ministra Castillo compartió las prioridades en las que enfocará su trabajo en el primer semestre de 2022; y resaltó que Panamá dará continuidad a la implementación de la Política Social Integral Regional (PSIR-SICA) 2020-2040 y al Plan para la Recuperación, Reconstrucción Social y Resiliencia de Centroamérica y República Dominicana (Plan 3R); y articulará esfuerzos para trabajar a nivel nacional y regional en pro de la juventud, la primera infancia y la protección social.



*La ministra Castillo puso a disposición de la región la experiencia de Panamá en el modelo de los CAIPI, Tu CAIPI en Casa; RAIPI, Mochila Cuidarte y el Programa Cuidarte.*





*Este plan es una propuesta de desarrollo sostenible que se lleva a cabo a partir de la integración de los recursos del Gobierno, sociedad civil y empresa privada.*

## RED DE FAMILIAS CUBRE A 6 MIL HOGARES

Granjas avícolas, producción de hortalizas en parcelas, talleres de costura, manualidades y el establecimiento de panaderías son algunos de los emprendimientos que han desarrollado más de 6 mil familias en los últimos dos años, como parte de una estrategia que lleva adelante el Ministerio de Desarrollo Social (Mides), a través de Red de Familias, programa que ataca la pobreza y la desigualdad en las regiones más vulnerables del país. Un informe

de gestión de la Dirección de Inversión para el Desarrollo del Capital Social da cuenta de que más de la mitad de los grupos de beneficio (3,934 familias) pertenecen a los Programas de Transferencias Monetarias Condicionadas (PTMC). La mayoría de los beneficiarios se concentraron en cuatro (4) proyectos: agricultura, con más de 5,000 beneficiarios; modistería (58), panaderías (57), manualidades y confección de tembleques (49) y

emprendimientos de belleza, con 32 favorecidos. El resto se distribuye entre otros emprendimientos. Para la ministra de Desarrollo Social, María Inés Castillo, lo interesante de estos proyectos es que tienen una cobertura a nivel nacional, desarrollándose en diez provincias y cuatro comarcas del país, atendiendo 44 distritos y 115 corregimientos, de los cuales 105 forman parte de la focalización del Plan Colmena.

## B/.22.5 MILLONES PARA REHABILITACIÓN DE COLECTORAS

El Programa Saneamiento de Panamá (PSP) realizó la reunión de homologación correspondiente a la licitación pública internacional referente al proyecto de diagnóstico, limpieza, diseño y mejoras para la rehabilitación de las colectoras Las Lajas y Santa Rita y las subcolectoras Rogelio Sinán y Ramonazo, obra que se ejecutará en los distritos de San Miguelito y Panamá. El proyecto, financiado por el Banco Interamericano de Desarrollo (BID) y que será ejecutado en 26 meses —8 meses para la fase de diseño y 18 meses para la ejecución de obras—, tiene como precio de referencia B/.22,584,660.30. De acuerdo con el coordinador general del PSP, Rafael Díaz, tres empresas participaron en este acto, en el que el personal técnico atendió y aclaró interrogantes de los participantes. Este importante proyecto tiene la finalidad de conducir adecuadamente para su saneamiento las aguas residuales provenientes de las áreas residenciales y comerciales en los corregimientos Omar Torrijos, Ernesto Córdoba Campos, Belisario Frías, Rufina Alfaro y Pedregal, en los distritos de San Miguelito y Panamá, a la Planta de Tratamiento de Aguas Residuales de Juan Díaz, con lo cual se benefician 168,777 panameños residentes en ambos distritos.

**El proyecto beneficia a 168,777 panameños residentes en los distritos de Panamá y San Miguelito.**



*La recepción de ofertas para la licitación se realizará de forma virtual/ presencial el 16 de febrero de 2022 hasta las 10:00 a.m. en el Salón Juan Díaz del Programa Saneamiento de Panamá.*



# 72 MIL NUEVAS DOSIS PEDIÁTRICAS CONTRA EL COVID-19



*El Salón Rubí, del hotel El Panamá, se mantendrá como punto fijo de vacunación para los niños.*



El cuarto lote de vacunas pediátricas de la farmacéutica Pfizer llegó esta semana a Panamá con 72,000 dosis, para reforzar el Plan Nacional de Vacunación contra la Covid-19 que desarrolla el Gobierno Nacional. La Operación PanavaC-19 continuó con la aplicación de dosis pediátricas a partir del pasado jueves en los circuitos 8-1 (Arraiján) y 8-9 (Panamá Norte). Además, se sigue con la aplicación de dosis de refuerzo a partir de los 16 años en los circuitos 2-2 y 2-4 (Coclé); 4-3 y 4-5 (Chiriquí); 5-1 y 5-2 (Darién); 8-1 (Arraiján), 8-6 (San Miguelito) y 9-1 y 9-3 (Veraguas). Las autoridades de Salud recomiendan a los padres de familia o tutores llevar a los niños con ropa cómoda, desayunados y que porten la tarjeta de vacunación y un documento de identidad del menor.

# EXTIENDEN INMUNIZACIÓN DE INFANTES A CIRCUITOS 8-1 Y 8-9

La jornada de vacunación pediátrica en niños de 5 a 11 años avanza satisfactoriamente en los puntos establecidos por la Operación PanaVac-19. Para esta semana, la vacunación pediátrica se desarrolla en los circuitos 8-1 y 8-9, mientras que en paralelo se verifica en el Salón Rubí, del hotel El Panamá, donde se vacuna a los más pequeños, y en el Salón Zafiro, donde la vacunación está dirigida a adultos. La jefa Nacional de Enfermería del Ministerio de Salud (Minsa), Eusebia Calderón de Copete, dijo que un factor importante para que la estrategia fluya es que se ha contado con el apoyo de las madres que acuden con sus hijos confiando en el trabajo del equipo de enfermería. "Lo importante es que confíen en el trabajo que realizan las enfermeras, no olviden esa alianza que las madres han tenido con el sistema de salud, tanto del Minsa como en la CSS, que incluye los programas de crecimiento y desarrollo, como el de vacunación", mencionó Calderón de Copete.



*El cuarto cargamento de vacunas para niños llegó a Panamá con 72,000 nuevas dosis pediátricas, las cuales fueron distribuidas en los puntos de vacunación establecidos por la Operación Panavac-19.*



# 1,828 PACIENTES ATENDIDOS EN HOSPITAL PANAMÁ SOLIDARIO

Desde su apertura, en junio de 2020, el Hospital Integrado Panamá Solidario, ubicado en Albrook, ha atendido a 1,828 pacientes, de los cuales el 78% se ha recuperado, el 15% ha fallecido y el otro 7% fue trasladado a otra instalación a recibir servicios que no se encontraban disponibles en su momento. Rita Aguilar, directora médica de este centro hospitalario, explicó que el perfil de la mayoría de los pacientes que ingresan a esta instalación es moderado a severo, con patología pulmonar grave, los cuales requieren algún tipo de ventilación mecánica o una suplementación de oxígeno importante con equipos especiales. Actualmente, añadió, el hospital cuenta con 37 ventiladores mecánicos y con una disponibilidad aproximada de 20; además, un tomógrafo (equipo especializado para diagnóstico con imágenes) y



*Este centro hospitalario cuenta con equipo de alta tecnología y personal idóneo que a diario atiende a los pacientes.*

monitores, entre otros equipos de muy alta tecnología. "Sí ha habido un impacto entre los pacientes y la población luego de la vacunación; un antes y un después", subrayó Aguilar.



# DESARROLLO DEL TALENTO HUMANO CIENTÍFICO

Antonia Hazade De La Cruz Bermúdez cuenta con una licenciatura en Ingeniería Forestal Tropical y una maestría en Ciencias Forestales de la Universidad Tecnológica de Dresden, Alemania. Egresada del Centro de Estudios Regionales y Urbanos (CERUR) de Rehovot, Israel, donde cursó un posgrado en Desarrollo Rural Regional Integrado, a través de una beca otorgada por los Gobiernos de Alemania e Israel. De La Cruz ha participado en la Junta Directiva del Colegio de Ingenieros Forestales de Panamá y en la Asociación Panameña Alemana. Los primeros tres años de su vida profesional ejerció como consultora técnica del Programa Especial adscrito al Ministerio de Gobierno y Justicia, denominado Proyectos Especiales del Atlántico (PROESA), cuya misión era el desarrollo rural integrado de las comunidades que formaban parte de la Costa Norte de las provincias de Colón, Coclé y Veraguas. Entre 1991 y 2014, laboró en el Ministerio de la Presidencia, ejecutando diferentes funciones en programas y proyectos de apoyo al sector agropecuario y forestal a nivel nacional, en áreas de difícil acceso, y que beneficiaron a una gran cantidad de panameños humildes de comunidades rurales campesinas e indígenas de nuestro país. Desde el 16 de septiembre de 2014, funge como coordinadora de Programas de Ciencia y Tecnología en la Dirección de Desarrollo de Capacidades Científicas y Tecnológicas de la Secretaría Nacional de Ciencia, Tecnología e Innovación (Senacyt), y tiene a su cargo la coordinación técnica y administrativa del Programa de Inserción de Becarios. El objetivo de este programa es insertar en institutos, centros de investigación, universidades, instituciones públicas o empresas privadas, que hayan suscrito un convenio de cooperación con la Senacyt, a los profesionales de nacionalidad panameña en posiciones acordes con su nivel académico y profesional, con la finalidad de mejorar la capacidad científica, técnica y productiva de Panamá. Cabe destacar que desde el 2015 se han insertado 80 profesionales (68 con grado de doctorado y 12 con grado de maestría).



**ANTONIA HAZADE DE LA CRUZ BERMÚDEZ,**  
coordinadora de Programas de Ciencia y Tecnología de  
la Dirección de Desarrollo de Capacidades Científicas y  
Tecnológicas de Senacyt.



REPÚBLICA DE PANAMÁ  
— GOBIERNO NACIONAL —

# PLAN COLMENA

